SENNHEISER

Set 880

Digitalt kabelløst tv-høresystem

Betjeningsvejledning

Indhold

Vigtige sikkerhedshenvisninger **3**
Leveringsomfang **6**
Produktoversigt **7**
Ibrugtagning af Set 880 ..... **10**
Opstilling af sender 10
Tilslut senderen til audiokilder 11
Tilslutning af senderen til strømnettet 15
Opladning af stetoskop-hovedtelefonens batteri 16
Visning af batteriets resterende funktionstid 17
Anvendelse af påmindelse om opladning 18
Valg og udskiftning af ørepolstringer 19
Anvendelse af Set 880 ..... **20**
Tilkobling af det trådløse hovedtelefonsystem 20
Frakobling af det trådløse hovedtelefonsystem 21
Skift af lydkilde 22
Sådan bæres stetoskop-hovedtelefonen 23
Indstilling af lydstyrke 24
Indstilling af balance 25
Anvendelse af høreprofil til klangforbedring 26
Aktivering og deaktivering af taleforståeligheden 29
Rengøring og vedligeholdelse af Set 880 ..... **30**
Udskiftning af stetoskop-hovedtelefonens batteri 31
Anvendelse af ekstra funktioner **32**
Parring af en eller flere stetoskop-hovedtelefoner med senderen ... 32
Skift mellem stereo- og mono-afspilning 33
Udførelse af avancerede indstillinger 34
Gendannelse af fabriksindstillinger 37
Opladning af batteri med ladeadapteren MCA 800 38
I tilfælde af problemer **39**
Hvis du forlader senderens rækkevidde 41
Tekniske data **42**
Producenterklæringer **44**

Vigtige sikkerhedshenvisninger

- Læs hele betjeningsvejledningen grundigt igennem, inden du tager produktet i brug.
- Hvis produktet overdrages til tredjeperson, skal disse sikkerhedshenvisninger altid følge med.
- Produktet må ikke anvendes, hvis det efter al sandsynlighed er beskadiget.
- Brug udelukkende produktet i omgivelser, hvor den trådløse 2,4 GHz-teknologi er tilladt.

Undgåelse af sundhedsskader og uheld

- På disse hovedtelefoner kan der indstilles en højere lydstyrke end ved almindelige hovedtelefoner. Beskyt hørelsen mod for høj lydstyrke.
  For at undgå høreskader må du ikke anvende hovedtelefonerne i længere tid med høj lydstyrke. Sennheiser-hovedtelefoner lyder også rigtigt godt ved lav og middel lydstyrke og sørger for en klar taleforståelighed.
- Indstil en lav lydstyrke, inden du giver produktet videre til tredjepart, så høreskader undgås.
- Undlad at bruge produktet på steder, hvor omgivelserne kræver, at man udviser særlig opmærksomhed (f.eks. i trafikken eller ved håndværksarbejde).
- Produktet (stetoskop-hovedtelefon RR 800/ladeadapter MCA 800) frembringer kraftigere permanente magnetfelter, der kan medføre fejl på pacemakere, implanterede defibrillatorer (ICDer) og andre implantater.

  – Overhold altid en afstand på mindst 10 cm mellem produktkomponenterne til stetoskop-hovedtelefonen RR 800, der indeholder magneten, og pacemakeren, den implanterede defibrillator eller et andet implantat.

  – Anvend ikke ladeadapteren MCA 800, hvis du har en pacemaker, en implanteret defibrillator eller et andet implantat.

- Brug ikke produktet i nærheden af vand. Produktet må ikke udsættes for hverken regn eller fugt. Der er fare for brand eller elektrisk stød.
- Produkt-, emballage- og tilbehørsdele skal opbevares utilgængeligt for børn og husdyr for at undgå farer for ulykker og kvælning.
- Brug udelukkende den medfølgende strømforsyning fra Sennheiser.

Undgåelse af produktskader og fejl

- For at undgå korrosion eller deformering må produktet ikke udsættes for fugt eller ekstremt lave eller ekstremt høje temperaturer. Den normale driftstemperatur er 5 til 40 °C.
- Produktet skal behandles forsigtigt og opbevares et rent og støvfrit sted.
- Sluk for produktet efter brug for at skåne batterierne.

- Træk strømforsyningen ud af strømstikket
  – for at afbryde produktet fra strømkilden,
  – hvis der er tordenvejr eller
  – produktet ikke bruges i et længere tidsrum.
- Kontrollér, at strømforsyningen
  – altid er i fuldt funktionsdygtig tilstand og er let tilgængelig,
  – sidder godt fast i strømstikket,
  – kun bruges i det tilladte temperaturområde,
  – ikke udsættes for længere tids direkte sollys, så den ikke overophedes.
- Lak og møbelpoliturer kan angribe senderens fødder og dermed forårsage pletter på dine møbler. Stil derfor senderen på et skridsikkert underlag.
- Brug ikke produktet i nærheden af varmekilder.
- Produktet må udelukkende rengøres med en blød, tør klud.
- Anvend udelukkende det ekstraudstyr/tilbehør og de reservedele, som er en del af leveringsomfanget eller bliver anbefalet af Sennheiser.

Sikkerhedshenvisninger for litium-polymer-batterier

ADVARSEL

Ved misbrug eller ukorrekt anvendelse er der risiko for, at batterierne/de genopladelige batterier lækker. I ekstreme tilfælde er der risiko for:

- Eksplosion
- Udvikling af brand
- Varmeudvikling
- Udvikling af røg eller gas

	Udstyr drevet med genopladelige batterier skal slukkes efter brug.
	Oplad aldrig et produkt med indbygget genopladeligt batteri, hvis produktet er åbenlyst beskadiget.
	Anvend udelukkende genopladelige batterier og opladere, som anbefales af Sennheiser.
	Oplad batterierne ved en omgivelsestemperatur på +5 °C til +40 °C.
	Hvis produktet ikke bruges i længere tid, skal de genopladelige batterier lades op med regelmæssige mellemrum (ca. hver 3. måned).
	Batterier/genopladelige batterier må ikke udsættes for varme over 70 °C. Undgå direkte sollys, og batterierne/de genopladelige batterier må ikke kastes i åben ild.
	Aflever de tomme batterier/genopladelige batterier på genbrugsstationen eller hos forhandleren.

Bestemmelsesmæssig anvendelse/hæftelse

Dette trådløse tv-hovedtelefonsystem blev udviklet til anvendelsen med fjernsyn, HiFi-systemer og hjemmebiografsystemer og kan tilsluttes til analoge og digitale lydkilder.

Produktet må udelukkende anvendes privat og til brug i hjemmet, der er ikke egnet til erhvervsmæssig brug. Produktet er heller ikke egnet til anvendelse med bærbart audioudstyr.

Det anses for ikke bestemmelsesmæssig anvendelse, hvis du bruger dette produkt på anden måde end beskrevet i de tilhørende produktdokumentationer.

Sennheiser hæfter ikke ved misbrug eller ikke bestemmelsesmæssig anvendelse af produktet samt ekstraudstyr/tilbehør.

Læs de gældende nationale bestemmelser inden ibrugtagning!

Leveringsomfang

Stetoskop-hovedtelefon RR 800 med indbygget genopladeligt batteri

Sender TR 880 med ladestation

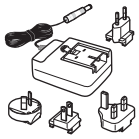

Netdel NT 5-10AW med landeadaptere (EU, UK, US, AU)

1 par ørepolstringer til små ører

1 par ørepolstringer til trykfølsomme ører

Optisk digitalt kabel, 1,5 m

Stereo-audiokabel med 3,5 mm-jackstik, 1,5 m

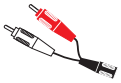

Cinch-adapter (3,5 mm-jackbøsning til 2 jack-stik)

Sikkerhedshenvisninger

Kort vejledning

Betjeningsvejledning på engelsk, tysk, fransk og spansk.
På internettet under www.sennheiser.com/download findes betjeningsvejledningen som PDF-fil på andre sprog.

Du kan finde en liste over tilbehørsdelene på www.sennheiser.com på produktsiden for Set 880. Kontakt din Sennheiser-forhandler for at få informationer om salgssteder. Sennheiser-forhandleren i dit land kan du finde på www.sennheiser.com.

Produktoversigt

Oversigt over stetoskop-hovedtelefonen RR 800

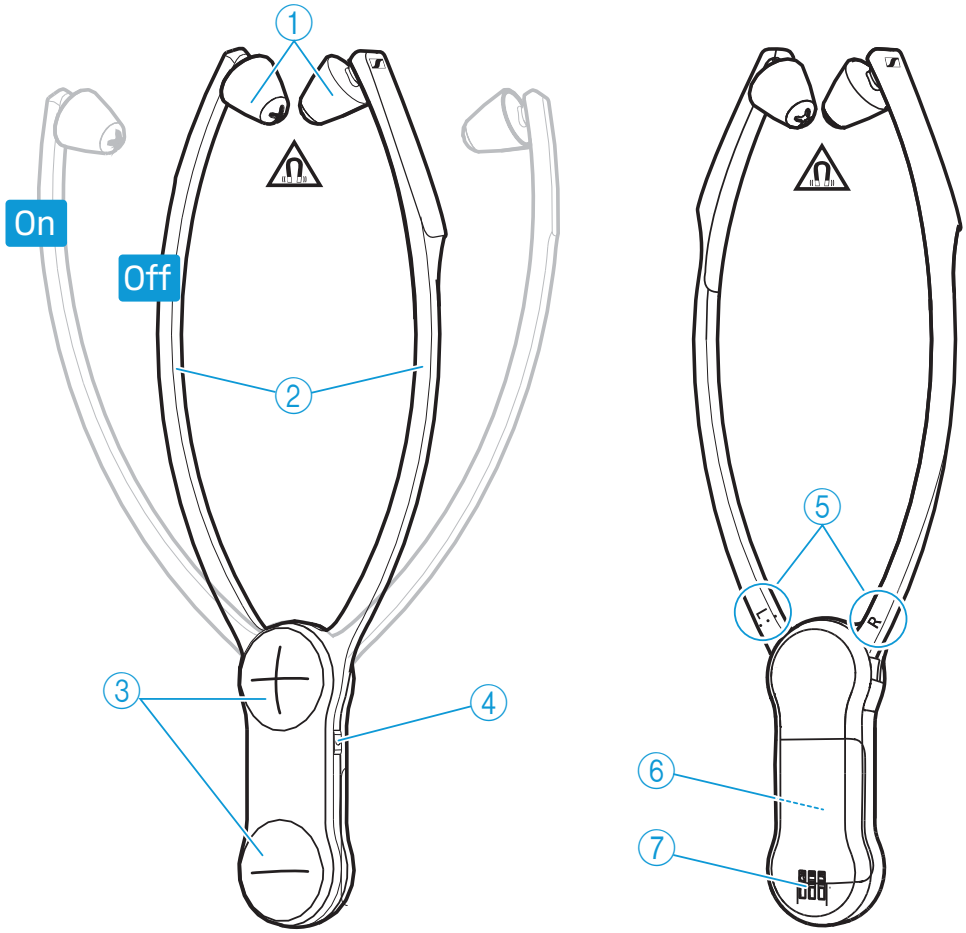

① Ørepolstring, kan udskiftes

② Bøjle med aktiverings- og deaktiveringsfunktion

③ Taster til lydstyrke **+** og **–**

④ Tast *Taleforståelighed*

⑤ Mærkning for højre **R** og venstre **L**

⑥ Indbygget genopladeligt batteri

⑦ Ladekontakter

Oversigt af senderen TR 880

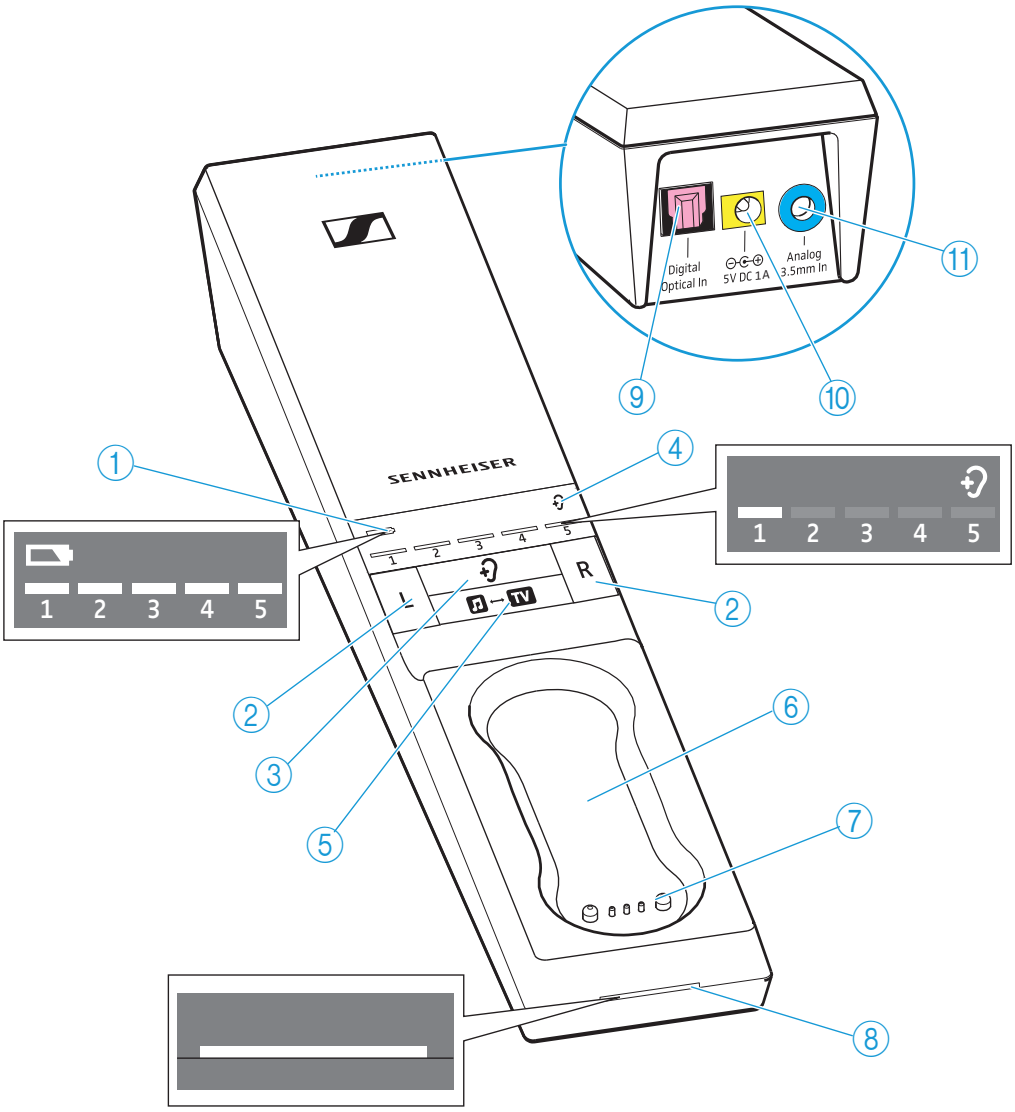

① Lysdiode *Genopladeligt batteri* til at vise opladningsprocessen/den resterende driftstid for hovedtelefonen (se side 16 og 17)

② Taster Balance for højre **R** og venstre **L**

③ Tast *Høreprofil* til at vælge høreprofilerne (se side 26)

④ Lysdiode *Høreprofil* til at vise den indstillede høreprofil (se side 26)

⑤ Tast *Lydkilde* til at vælge lydkilden (se side 22)

⑥ Ladeholder for steteskop-hovedtelefonen

⑦ Ladekontakter for stetoskop-hovedtelefonen med holdemagneter

⑧ Lysdiode *Senderstatus* (se side 9)

⑨ Audiotilslutning **Digital Optical In** for en digital lydkilde (optisk), markeret rosa

⑩ Tilslutningsbøsning **5V DC 1A** for netdelen, markeret gul

⑪ Audiotilslutning **Analog 3.5 mm In** for en analog lydkilde (3,5 mm-jackstik), markeret blå

Oversigt over lysdiode *Senderstatus*

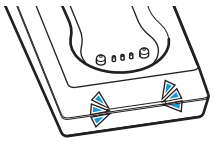

Lysdiode *Senderstatus*	Sender...
–	... befinder sig i standby-modus.
Lyser hvidt	... og stetoskop-hovedtelefonerne er forbundet. Funktionen Taleforståelighed er slukket (se side 29).
Lyser blåt	... og stetoskop-hovedtelefonerne er forbundet. Funktionen Taleforståelighed er tændt (se side 29).
Blinker blåt-hvidt	... har konstateret et inkompatibelt digitalt audiosignal (se side 12).

Lysdioderne på senderen viser den aktuelle driftstilstand. Hvis du ikke anvender stetoskophovedtelefonens eller senderens taster, reduceres lysdiodernes lysstyrke automatisk ca. 30 sekunder, så du ikke forstyrres.

Oversigt over lydsignalerne

Lydsignaler	Betydning
Under drift, 2 biptoner	Oplad batteriet, når det næsten er afladet (se side 16)
Under drift, ingen lydoverførsel, 5 biptoner	Hører uden for senderens senderækkevidde (se side 41)
Ved ændring af lydstyrken	Maksimal eller minimal lydstyrkeindstilling nået (se side 24)
Ved ændring af balancen	Indstilling helt til højre eller venstre nået (se side 25)

Ibrugtagning af Set 880

Opstilling af sender

- Opstil senderen i nærheden af dine lydkilder.
- Opstil senderen mindst 50 cm fra andre trådløse enheder i rummet for at undgå fejl.
- Stil ikke senderen umiddelbart i nærheden af metalreoler, stålbetonvægge eller andre metalkonstruktioner. Senderens rækkevidde kan derved påvirkes.

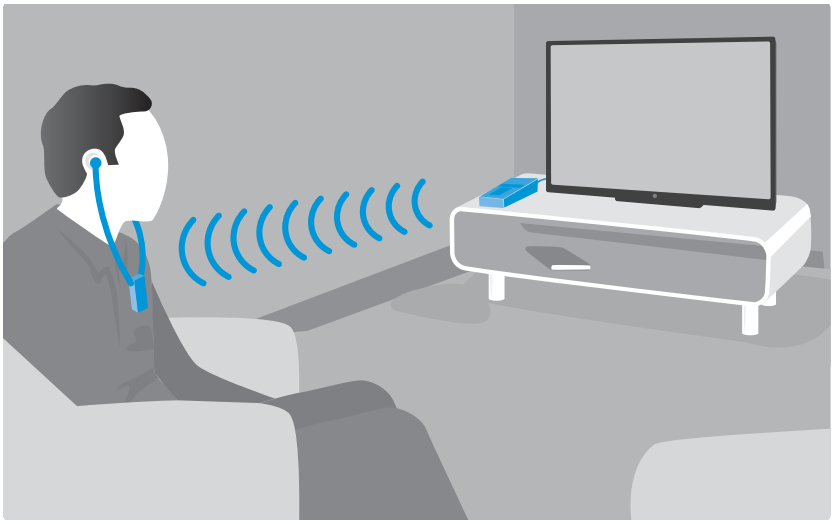

Tilslut senderen til audiokilder

Du kan tilslutte senderen til en digital og/eller en analog lydkilde (f.eks. et tv eller et stereoanlæg) og skifte mellem indgangene.

Du kan også se en vejledningsvideo for at få at vide, hvordan du tilslutter dit trådløse hovedtelefonsystem til et tv: www.sennheiser.com/how-to-videos.

- Sluk din lydkilde, før du tilslutter senderen.
- Kontrollér, hvilke af følgende tilslutningsmuligheder din lydkilde har (audioudgang, oftest markeret med »OUT«).
- Vælg det tilsvarende tilslutningskabel og evt. en egnet adapter.
- Find tilslutningsskemaet, der passer til din lydkilde, i følgende kapitler for at tilslutte senderen til en lydkilde. Farvemarkeringerne på senderen og kablerne hjælper dig i den forbindelse.

Tilslutningsmuligheder på lydkilden			Farvemarkering på senderen	Tilslutningskabel	Side
A	Optisk (digital)			Optisk digitalt kabel	12
B	3,5 mm-jackstik (analog)			Stereo-audiokabel	13
C	Cinch (analog)			Stereo-audiokabel med cinch-adapter (3,5 mm-jackstik til 2 cinch-stik)	14
D	SCART (analog)			Stereo-audiokabel med SCART-adapter (3,5 mm-jackstik til 2 SCART-stik, tilbehør som option)	14

Tilbehør og adapter får du hos din Sennheiser-forhandler.

A

Tilslutningsmulighed A: optisk (digital)

Den bedst mulige lydoverførsel opnår du, når du tilslutter senderen til dit tv eller tid stereoanlæg med det medfølgende optiske, digitale kabel.

Vær opmærksom på, at dit trådløse hovedtelefonsystem kun kan gengive digitale signaler, der svarer til standarden **PCM**. Hvordan du kan ændre den tilsluttede lydkildes lydformat til PCM, får du at vide i lydmenuen eller i betjeningsvejledningen for din enhed.

Hvis der anvendes et inkompatibelt digitalt lydsignal, blinker lysdioden *Senderstatus* hvidt-blåt. En lydgengivelse er ikke mulig.

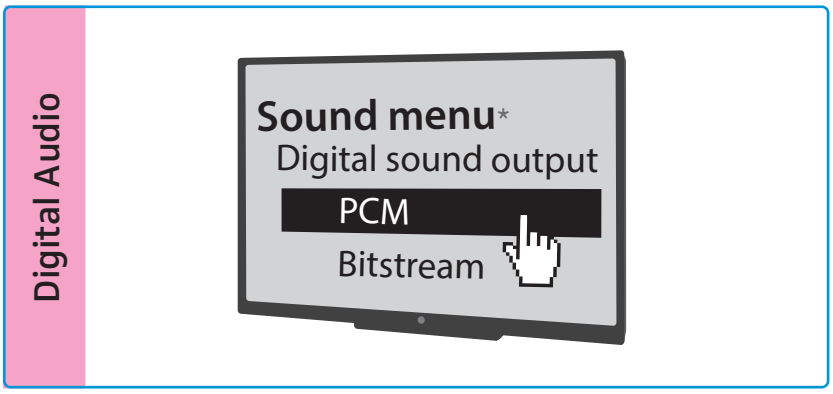

* Afhængigt af enheden ser lydmenuen forskellig ud

- Forbind det optiske, digitale kabel med senderens lydtilslutning **Digital Optical In**, der er markeret med rosa, og med din lydkildes optiske udgang.

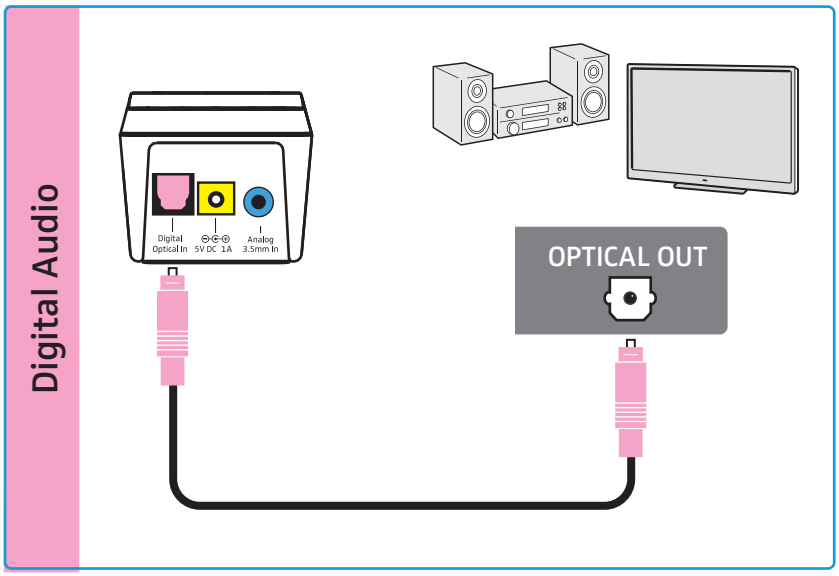

B

Tilslutningsmulighed B: 3,5-jackstik (analog)

- Forbind stereo-audiokablet med senderens 3,5 mm-jackstik **Analog 3.5 mm In**, der er markeret med blåt, og med din lydkildes 3,5 mm-hovedtelefonbøsning.

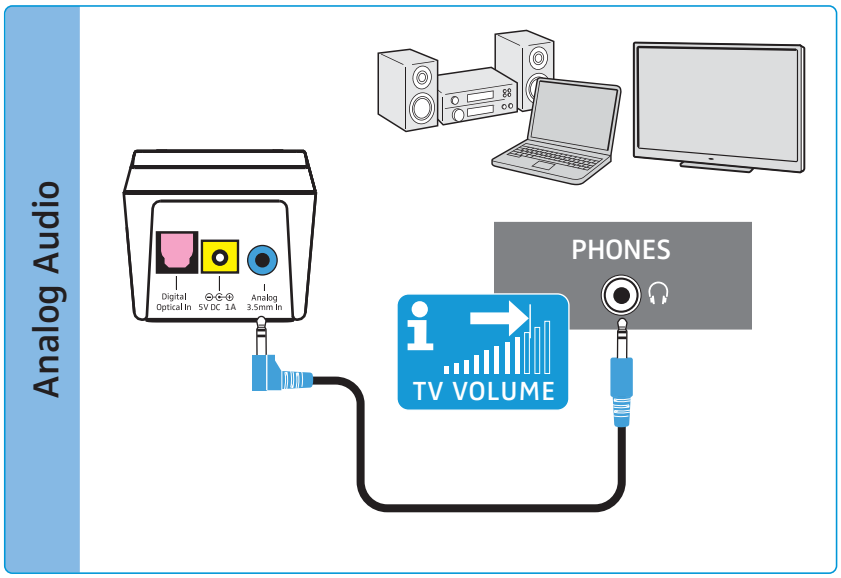

Indstil hovedtelefonbøsningens lydstyrke på dit tv/din lydkilde på **mindst en middelværdi**.

Det forbedrer lydoverførslens kvalitet. Nærmere informationer findes i betjeningsvejledningen for dit tv/din lydkilde.

Hvis hovedtelefonbøsningen på din lydkilde er en 6,3 mm-bøsning, har du brug for en adapter (3,5 mm-stereo-jackstik til 6,3 mm-stereo-jackstik, tilbehør som option) til det medfølgende 3,5 mm-stereo-audiokabel.

Nogle tv'er slukker højttalernes lyd, når du tilslutter senderen til 3,5 mm-hovedtelefonbøsningen. Andre modeller har deres egen indstillingsmenu for hovedtelefonbøsningens lydstyrke. Kontrollér i menuindstillingen for dit tv, hvordan lyden slukkes, eller lydstyrken indstilles. Anvend som alternativ en af de andre tilslutningsmuligheder (A, C eller D) på dit tv.

C

Tilslutningsmulighed C: Cinch-bøsninger (analog)

- Sæt cinch-adapteren på stereo-audiokablet.
- Forbind stereo-audiokablet senderens 3,5 mm-jackstik, der er markeret med blåt.
- Forbind cinch-stikket med cinch-udgangene på din lydkilde (mærkning oftest „AUDIO OUT" eller ⊖→). Forbind det røde stik med den røde cinch-bøsning og det hvide stik med det hvide eller sorte cinch-bøsning.

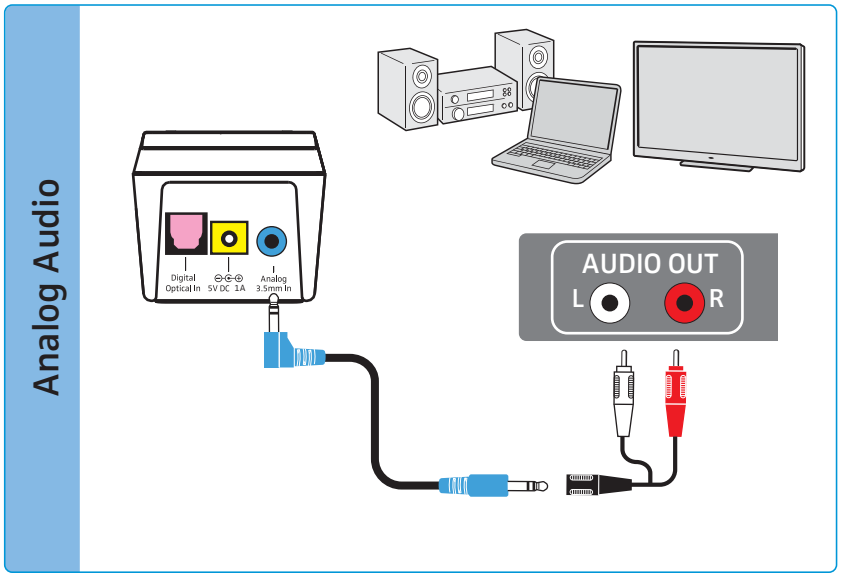

D

Tilslutningsmulighed D: SCART-tilslutning (analog)

- Sæt SCART-adapteren* på stereo-audiokablet.
- Forbind stereo-audiokablet senderens 3,5 mm-jackstik, der er markeret med blåt.
- Forbind SCART-stikket med SCART-udgangen på din lydkilde (mærkning oftest ⇄ eller →).

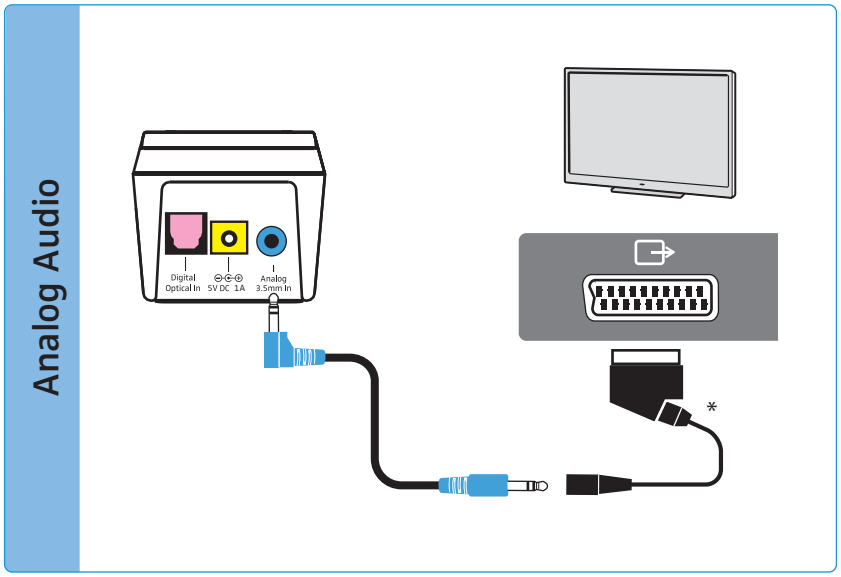

* valgfrit tilbehør

Tilslutning af senderen til strømnettet

1 Forbind strømforsyningens stik med tilslutningsbøsningen, der er markeret med gult, på senderen.

2 Vælg den passende landeadapter, og skub den på netdelen, indtil det kan høres, at den går i indgreb.

3 Sæt strømforsyningen i stikkontakten.
Alle lysdioder på senderen lyser i 5 sekunder. Senderen befinder sig i standby-modusen.

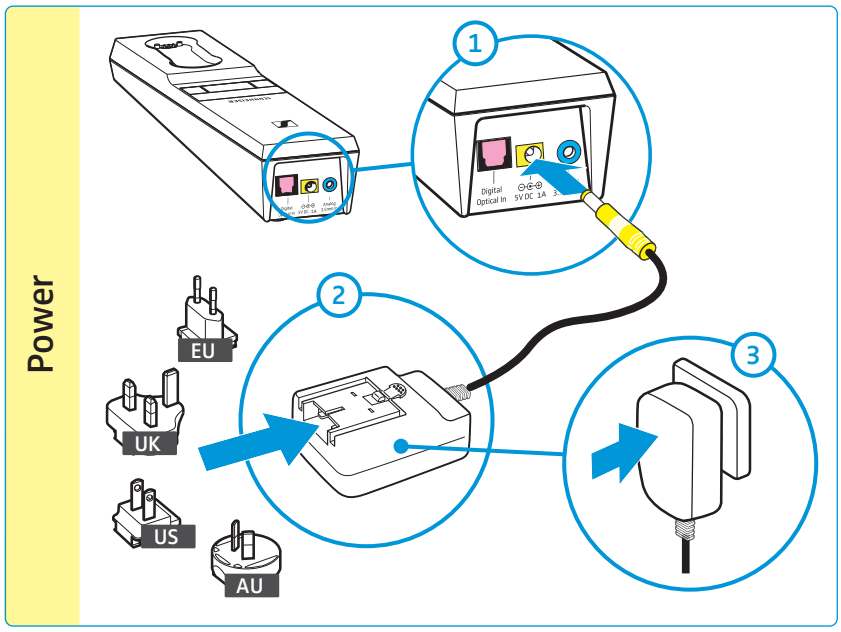

Opladning af stetoskop-hovedtelefonens batteri

En komplet ladecyklus varer **ca. 3 timer**. Oplad batteriet helt og uden afbrydelse inden den første anvendelse.

Når det genopladelige batteri er næsten afladet, hører du 2 lydsignaler i stetoskop-hovedtelefonen. Lysdiode *Genopladeligt batteri* på senderen blinker hvidt. Efter et par minutter frakobles stetoskop-hovedtelefonen.

- Læg modtageren i stetoskop-hovedtelefonens ladeholder, så lydstyrketasterne vender opad. Stetoskop-hovedtelefonen rykkes magnetisk til den rigtige position. Stetoskop-hovedtelefonen slukkes automatisk, og lysdioden *Genopladeligt batteri* på senderen lyser hvidt. Lysdiodebjælkerne viser det genopladelige batteris opladningsniveau. Alle lysdiodebjælker lyser hvidt, når det genopladelige batteri er ladet helt op.

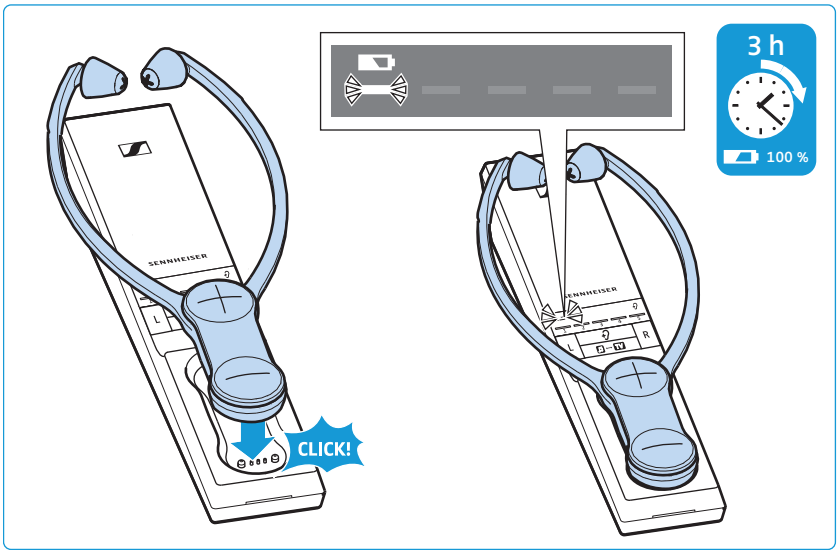

Lysdiode *Genopladeligt batteri*		Betydning
	–	Senderen oplades ikke.
	1. bjælke blinker	Batteriet oplades. Mindre end 1/5 ladekapacitet nået.
	1. bjælke lyser, 2. bjælke blinker	Batteriet oplades. Op til 1/5 ladekapacitet nået.
	1. til 2. bjælke lyser, 3. bjælke blinker	Batteriet oplades. Op til 2/5 ladekapacitet nået.
	1. til 3. bjælke lyser, 4. bjælke blinker	Batteriet oplades. Op til 3/5 ladekapacitet nået.
	1. til 4. bjælke lyser, 5. bjælke blinker	Batteriet oplades. Op til 4/5 ladekapacitet nået.

Lysdiode *Genopladeligt batteri*		Betydning
	Alle bjælker lyser	Batteriet er opladet.
	Lysdioden *Genopladeligt batteri* blinker hurtigt	Der er forekommet en lade-/batterifejl (se side 31).

Den bedste opladningstilstand opnås, når stetoskop-hovedtelefonen altid opbevares i senderens ladeholder. Ladeautomatikken forhindrer, at batterierne overoplades, og du kan altid anvende hele funktionstiden.

Visningen under opladningen kan indstilles, så den slukkes efter 30 sekunder (se side 35).

Visning af batteriets resterende funktionstid

Når du tænder stetoskophovedtelefonen, vises den resterende driftstid/opladningstilstanden med lysdioden *Genopladeligt batteri*.

Lysdiode *Genopladeligt batteri*		Betydning
	Lysdioden *Genopladeligt batteri* blinker langsomt	Batteri afladet, oplad batteriet
	1. bjælke lyser	Ca. 3 timers drift mulig
	1. til 2. bjælke lyser	Ca. 6 timers drift mulig
	1. til 3. bjælke lyser	Ca. 10 timers drift mulig
	1. til 4. bjælke lyser	Ca. 14 timers drift mulig
	Alle 5 bjælker lyser	Ca. 18 timers drift mulig

Før en lysdiodebjælke slukker, bliver den langsomt mørk for at vise den aftagende funktionstid.

Hvis den faktiske funktionstid afviger kraftigt fra den anførte værdier, er batteriet evt. brugt op og skal udskiftes. Informationer det genopladelige batteri findes på side 31.

Visningen af den resterende funktionstid kan indstilles, så den slukkes efter 30 sekunder (se side 35).

Hvis du har forbundet mere end en stetoskop-hovedtelefon med senderen, vises den resterende funktionstid/opladningstilstanden ikke.

Anvendelse af påmindelse om opladning

Når du har slukket stetoskop-hovedtelefonen, og senderen slukkes (standby), minder lysdioden *Genopladeligt batteri* dig om at oplade stetoskophovedtelefonen ved at blinke frem og tilbage i 10 minutter:

- Læg stetoskop-hovedtelefonen i ladeholderen for at oplade den (se side 16).
  Påmindelsen om opladning holder op med at blinke, og opladningsprocessen begynder.

Du kan også deaktivere funktionen til påmindelse om opladning (se side 35).

Valg og udskiftning af ørepolstringer

Du kan vælge mellem:

- Ørepolstringer til større ører (sat på hovedtelefonerne ved levering)

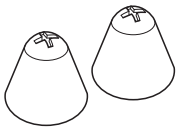

- Ørepolstringer til mindre ører

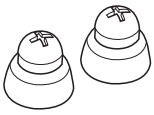

- Ørepolstringer til trykfølsomme ører

Udskiftning af ørepolstringerne:

1 Træk forsigtigt de to ørepolstringer af hovedtelefonerne.

2 Sæt de to andre ørepolstringer på hovedtelefonerne.

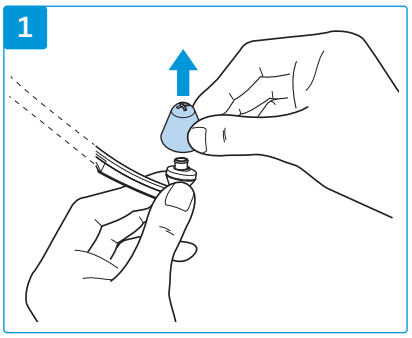

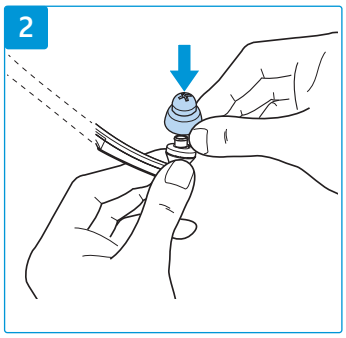

Du kan få ekstra ørepolstringer i forskellige materiale- og formudførelser hos din Sennheiser-forhandler.

Anvendelse af Set 880

Tilkobling af det trådløse hovedtelefonsystem

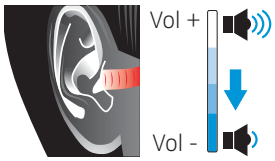

ADVARSEL

Fare pga. høj lydstyrke!

På disse hovedtelefoner kan der indstilles en højere lydstyrke end ved almindelige enheder. Det kan medføre høreskader ved forkert anvendelse.

- ▶ Indstil en lav lydstyrke på stetoskop-hovedtelefonen, før du tager stetoskop-hovedtelefonen på.
- ▶ Undgå høj lydstyrke i længere tid.
- ▶ Anvend en høreprofil (se side 26), som du især kan forbedre taleforståelighed med uden at bruge en meget høj lyd styrke.

1 Tænd for din lydkilde.

Hvis du har tilsluttet senderen til hovedtelefonstikket (se side 13) på dit tv/din lydkilde, skal du indstille lydstyrken på hovedtelefonstikket på dit tv/din lydkilde på mindst en middel værdi.

2 Tag stetoskop-hovedtelefonen ud af ladeholderen, og spred bøjlerne, så du kan sætte hovedtelefonerne i ørerne.
Stetoskop-hovedtelefonen tændes, så snart du spreder bøjlerne. Senderen tændes automatisk, og lysdioden *Senderstatus* lyser hvidt eller blåt.

3 Vælg evt. den ønskede lydkilde ved at trykke på tasten *Lydkilde* ♫ ↔ TV i 2 sekunder (se side 22).
Lydoverførslen mellem sender og stetoskop-hovedtelefon starter.

På senderen vises den resterende funktionstid for stetoskop-hovedtelefonen (se side 17).

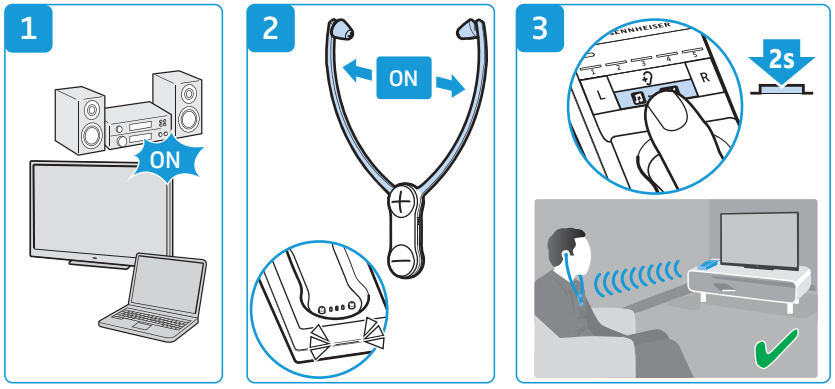

Frakobling af det trådløse hovedtelefonsystem

- Tag stetoskop-hovedtelefonen af, så bøjlerne klapper sammen. Stetoskop-hovedtelefonen slukkes automatisk efter 20 sekunder. Senderen slukkes automatisk (standby), så snart der ikke længere er forbundet en stetoskop-hovedtelefon. Lysdioden *Senderstatus* er slukket.
- Læg altid stetoskop-hovedtelefonen i senderens ladeholder for at kunne udnytte den fulde funktionstid ved den næste anvendelse.
  Opladningsprocessen begynder (se side 16).

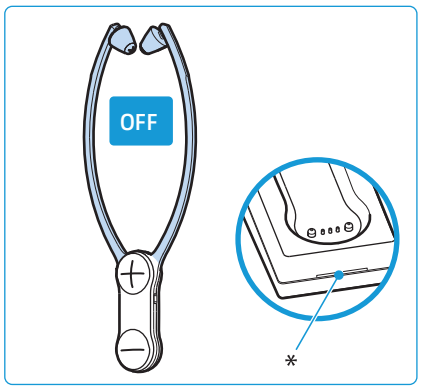

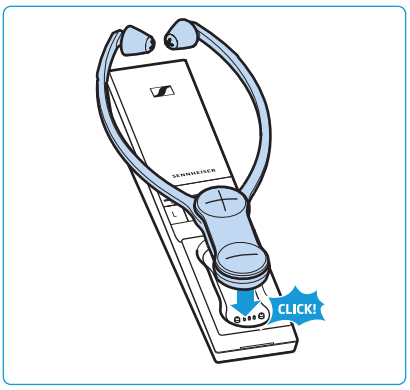

* Lysdioden slukker

Hvis stetoskop-hovedtelefonen er uden for senderens rækkevidde i mere end 5 minutter, eller senderen ikke modtager lydsignaler i mere end 30 minutter, slukkes det trådløse hovedtelefonsystem automatisk (standby).

For at afbryde senderen fra strømnettet, når du f.eks. tager på ferie:

- Træk strømforsyningen ud af stikkontakten.

Skift af lydkilde

Hvis du f.eks. har tilsluttet et tv og et stereoanlæg samtidigt til senderen, kan du skifte mellem disse to lydkilder.

Den valgte lydkilde vises ikke permanent.

For at kontrollere, hvilken lydkilde der aktuelt er valgt:

- Tænd din stetoskop-hovedtelefon ved at tage den på (se side 20).

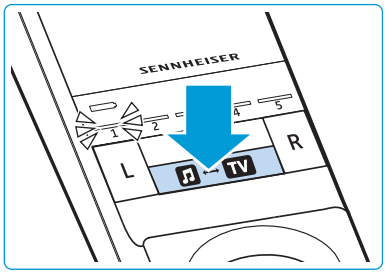

- Tryk kortvarigt på tasten *Lydkilde* ♫ ↔ TV på senderen.
  Den aktuelt valgte lydkilde vises i 10 sekunder.

Visning	Valgt lydkilde
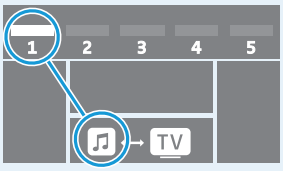 1. bjælke lyser	Lydkilden på den analoge lydtilslutning **Analog 3.5 mm In** er valgt.
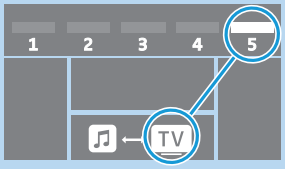 5. bjælke lyser	Lydkilden på den digitale lydtilslutning **Digital Optical In** er valgt.

For at skifte lydkilden:

- Tryk på tasten *Lydkilde* ♫ ↔ TV på senderen i 2 sekunder.
  Afspilningen skifter mellem analog og digital lydkilde.

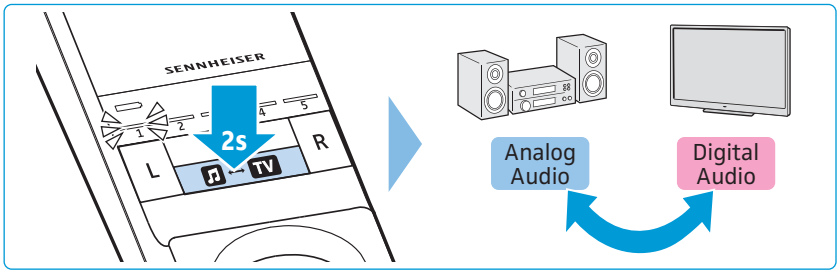

Sådan bæres stetoskop-hovedtelefonen

- Sæt stetoskop-hovedtelefonen i ørerne, så stetoskop-hovedtelefonen hænger frit ned og ligger let på brystet. Vær opmærksom på markeringerne **L** (venstre) og **R** (højre) på bagsiden af hovedtelefonens bøjle, når stetoskophoved-telefonen sættes på. Lydstyrketasterne vender fremad af hensyn til let betjening.
- Bær stetoskop-hovedtelefonen, så:
  - ørepolstringerne sidder direkte foran øregangene.
  - du mærker et let tryk på ørerne. Ørepolstringerne tilpasser sig fleksibelt din øreform. Hvis du synes, at trykket er ubehageligt, kan du prøve ørepolstringerne til mindre ører (leveringsomfang, se side 19).
  - stetoskop-hovedtelefonen hænger frit ned og ligger let på brystet.

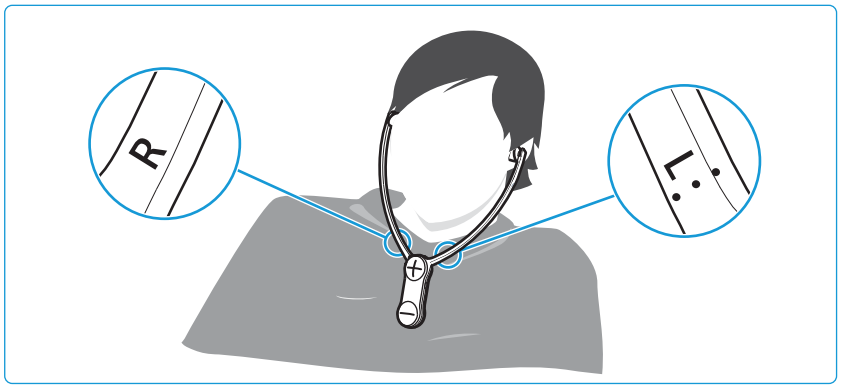

Du kan få ekstra ørepolstringer i forskellige materiale- og formudførelser hos din Sennheiser-forhandler.

Indstilling af lydstyrke

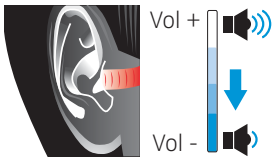

ADVARSEL

Fare pga. høj lydstyrke!

- Indstil en lav lydstyrke på stetoskop-hovedtelefonen, før du tager stetoskop-hovedtelefonen på.
- Undgå høj lydstyrke i længere tid.

- Tryk på tasten Lydstyrke **+** eller Lydstyrke **–**, indtil du synes, at lydstyrken er behagelig. Når minimum- eller maksimumlydstyrken er nået, hører du et lydsignal.

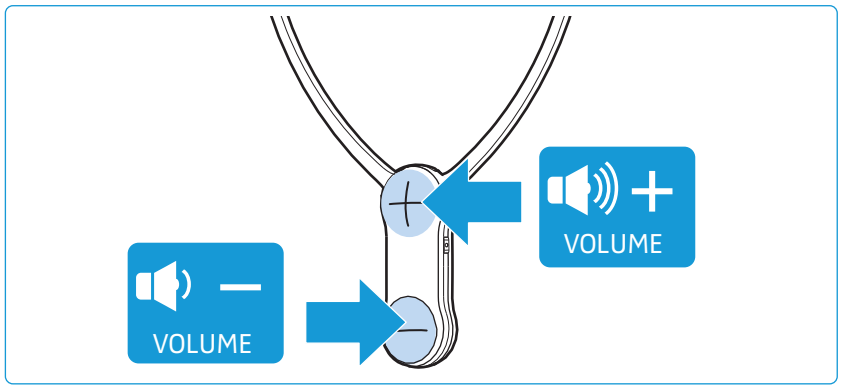

Hvis du har indstillet lydstyrken meget kraftigt og slukker tv-hovedtelefonsystemet og derefter tænder den igen, reduceres lydstyrken for at beskytte hørelsen.

Indstilling af balance

Balancen regulerer lydstyrkefordelingen mellem det højre og venstre øre. Indstil balancen, så du hører lige godt på begge ører.

Indstillingen af balancen gemmes i stetoskop-hovedtelefonen. Hvis du tilslutter flere hovedtelefoner til en sender, er de pågældende hovedtelefoner på den måde tilpasset optimalt til brugernes individuelle hørepræferencer, f.eks. dig og din partner.
Vær opmærksom på, at der altid kun må være forbundet 1 stetoskop-hovedtelefon med senderen, når de individuelle hørepræferencer indstilles.

Du kan skifte dit hovedtelefonsystem fra stereo- til mono-afspilning for høre alle detaljer på det højre eller venstre øre (se side 33).

- Tryk på tasten Balance **R** (højre) eller **L** (venstre) på senderen for trinvist at forøge eller reducere lydstyrken på det højre eller venstre øre.
  Når indstillingen helt til højre eller helt til venstre er nået, hører du et lydsignal.

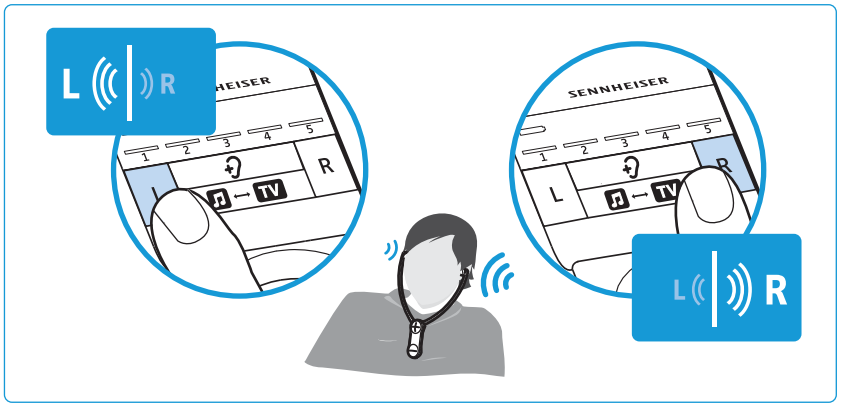

For at indstille balanceindstilling ensartet i midten igen:

- Tryk samtidigt på tasten Balance **R** (højre) og **L** (venstre) på senderen i 3 sekunder.

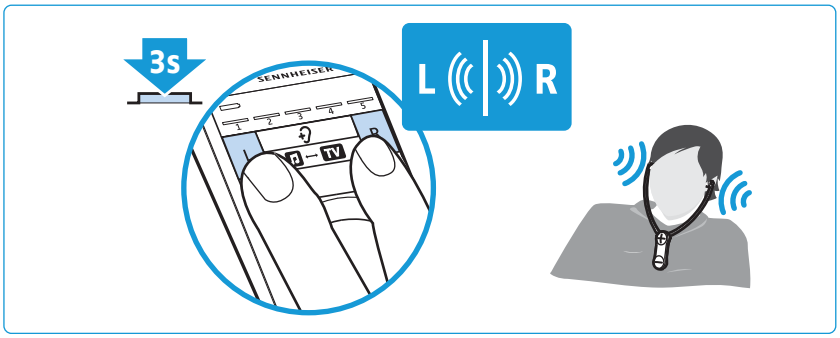

For at forhindre en utilsigtet indstilling af balancen kan du aktivere indstillingsbeskyttelsen, der gør det umuligt at indstille balancen (se side 36).

Anvendelse af høreprofil til klangforbedring

Med høreprofilerne ændres lydsignalets klang for at forøge taleforståeligheden og at tilpasse klangen til, hvordan du helst hører. Profilerne ændrer målrettet bestemte frekvensområder ved at forstærke eller reducere f.eks. dybe eller høje toner (se tabel).

Ved alle profiler er der aktiveret en kompressionsfunktion, der reducerer lydstyrkeforskelle ved efter behov at gøre stille passager i lydstyrken kraftigere og kraftigere passager svagere.

Indstillingen af høreprofilen gemmes i stetoskop-hovedtelefonen. Hvis du tilslutter flere hovedtelefoner til en sender, er de pågældende hovedtelefoner på den måde tilpasset optimalt til brugernes individuelle hørepræferencer, f.eks. dig og din partner. Vær opmærksom på, at der altid kun må være forbundet 1 stetoskop-hovedtelefon med senderen, når de individuelle hørepræferencer indstilles.

Visning af indstillet høreprofil

Den indstillede høreprofil vises ikke permanent.

For at kontrollere, hvilken høreprofil der aktuelt er indstillet:

- Tænd din stetoskop-hovedtelefon ved at tage den på (se side 20).
- Tryk kortvarigt på tasten *Høreprofil* på senderen.
  Den aktuelt indstillede høreprofil vises i 10 sekunder.

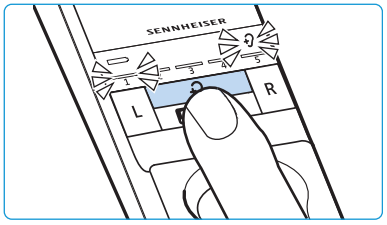

Aktiveret høreprofil	Lysdiode *Høreprofil*	Klangtilpasning	Kompression
–	1 2 3 4 5 Ingen bjælke lyser	Den tilsluttede lydkilde gengives uændret.	Nej
Høreprofil 1	1 2 3 4 5 1. bjælke lyser	Dybe toner forstærkes lidt for en varm, fuld klang. Høje toner gengives mindre skingert og klingende.	Ja
Høreprofil 2	1 2 3 4 5 2. bjælke lyser	Klangen afspilles uforandret, men lydstyrkeforskellene udlignes af kompressionen.	Ja
Høreprofil 3	1 2 3 4 5 3. bjælke lyser	Dybe toner og høje toner forstærkes lidt af hensyn til en varm og brillant klang.	Ja

Aktiveret høreprofil	Lysdiode *Høreprofil*	Klangtilpasning	Kompres-sion
Høreprofil 4	4. bjælke lyser	Høje toner forstærkes kraftigt til krystalklar klang, især til hvislende lyde i sproget og at høre høje toner som f.eks. fuglekvidder.	Ja
Høreprofil 5	5. bjælke lyser	Dybe toner gøres svagere, så de ikke dominerer høje toner.	Ja

Der findes en grafisk visning af høreprofilerne på side 43.

Valg af høreprofil

Gå frem på følgende måde for at vælge den bedste høreprofil:

1 Tænd lydkilden, og skift til en udsendelse, hvor sproget står i forgrunden.

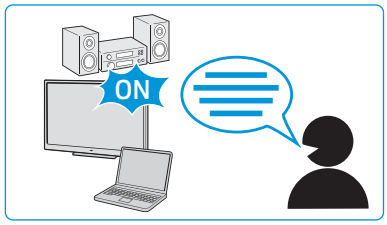

2 Tag stetoskop-hovedtelefonen på, og kontrollér, at kun denne hovedtelefon er forbundet med senderen. Ellers er det ikke muligt at indstille høreprofilen.

3 Indstil balancen på senderen med tasterne **L** og **R** (se side 25). Derved er hver høreprofil, der indstilles efterfølgende, tilpasset optimalt til dit højre og venstre øre.

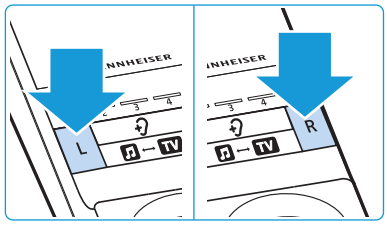

4 Tryk på tasten *Høreprofil* på senderen, og hold den nede i 2 sekunder for at vælge den næste høreprofil.
Gentag trykket på tasten i 2 sekunder for at springe til den næste høreprofil.

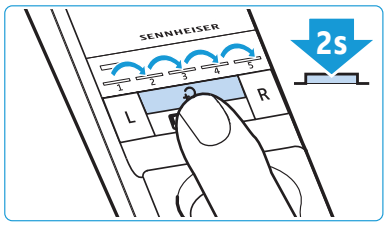

5 Test, med hvilken høreprofil 1, 2, 3, 4 eller 5 det bedste klangbillede skabes for dig og du hører bedst.
Din individuelle høreprofil er indstillet og gemt i stetoskop-hovedtelefonen.

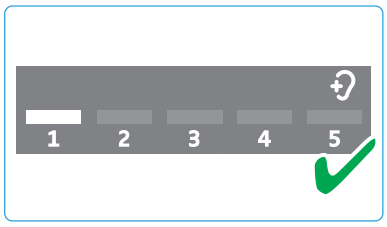

Vi anbefaler at gentage valget af høreprofilen af og til, da din hørelse kan ændre sig med tiden.

Hvis du ændrer høreprofilen, frakobles funktionen Taleforståelighed automatisk for at høre høreprofilen uændret (se side 29).

For at forhindre en utilsigtet indstilling af høreprofilen kan du aktivere indstillingsbeskyttelsen, der gør det umuligt at indstille høreprofilen (se side 36).

Aktivering og deaktivering af taleforståeligheden

Hvis sproget forekommer i forbindelse med forstyrrende baggrundsstøj, kan det være vanskeligt at lytte tilstrækkeligt godt til sproget.

Med funktionen Taleforståelighed kan denne forstyrrende baggrundsstøj registreres og reduceres automatisk. Lydsignalet analyseres og tilpasses permanent. Derved fremhæves sproget, og det kan forstås tydeligere.

Anvendelseseksempler

Anvendelse	*Taleforståelighed*	Fordel
Spillefilm, tv-serier eller lydbøger	Slået til	Talte dialoger er tydeligere at forstå, når baggrundsmusik og lyde tilføjes til dem.
Sport- eller fodboldsudsendelser	Slået til	Moderationen er nemmere at forstå, hvis den overlapper med stadiets baggrundslyde.
Musik	Slået fra	Uden sprog, derfor er der ikke brug for funktionen.

▶ Tryk på tasten *Taleforståelighed* for at slå funktionen til eller fra.

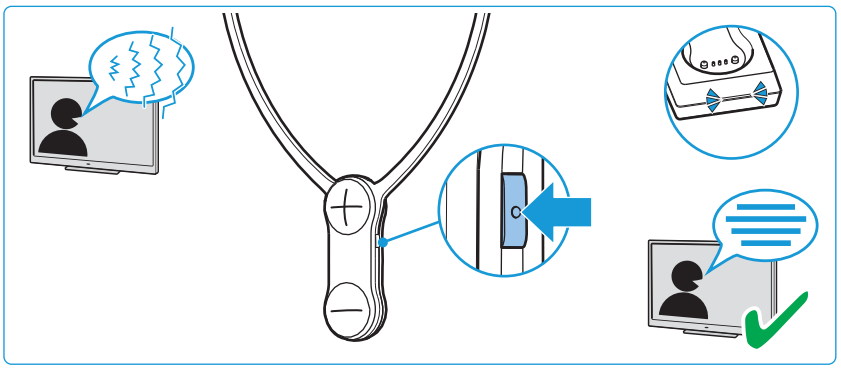

Lysdiode *Senderstatus*	Funktion *Taleforståelighed*
Lyser blåt	Slået til. Forstyrrende baggrundsstøj reduceres effektivt, sprog er nemmere at forstå.
Lyser hvidt	Slået fra

Funktionen *Taleforståelighed* kan også anvendes som supplement til høreprofilerne 1-5.

Hvis du anvender flere hovedtelefoner med en sender, slås funktionen *Taleforståelighed* til eller fra for alle hovedtelefoner.

Rengøring og vedligeholdelse af Set 880

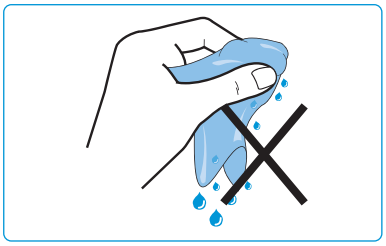

FORSIGTIG

Indtrængende væske kan ødelægge produktets elektronik!

Væske, der trænger ind i produktets hus, kan medføre en kortslutning og ødelægge produktets elektronik.

- ▶ Hold væsker af enhver slags borte fra produktet.
- ▶ Undlad at bruge opløsnings- eller rengøringsmidler.

For at rengøre det trådløse hovedtelefonsystem:

- ▶ Sluk dit trådløse hovedtelefonsystem, og træk senderens netstik, før du begynder med rengøringen.
- ▶ Produktet må udelukkende rengøres med en blød, tør klud.
- ▶ Rengør af og til ladekontakterne på stetoskop-hovedtelefonen og i ladeholderen med f.eks. en vatpind.

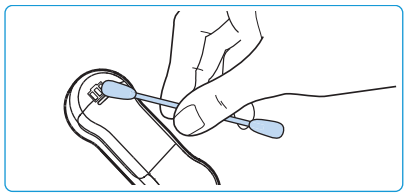

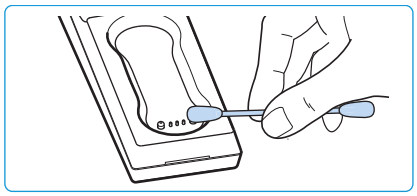

Rengøring af ørepolstringerne:

- ▶ Træk forsigtigt ørepolstringerne af hovedtelefonen.
- ▶ Rengør ørepolstringerne med varmt sæbevand, og skyl dem derefter grundigt.
- ▶ Lad ørepolstringer tørre fuldstændigt ved rumtemperatur.
- ▶ Sæt igen ørepolstringerne på hovedtelefonen.

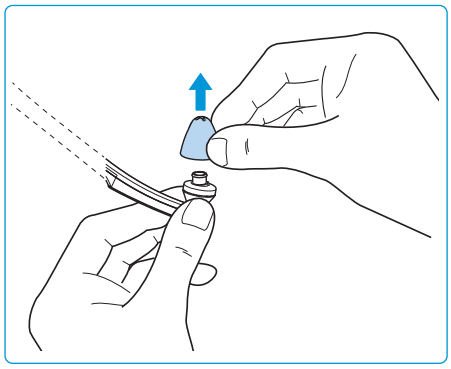

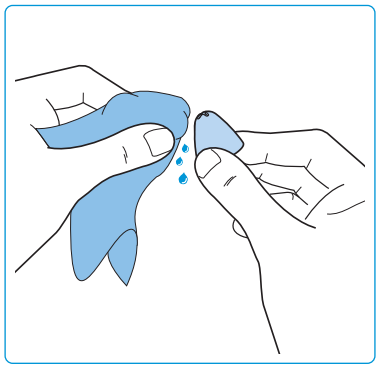

Af hygiejniske årsager skal ørepolstringerne udskiftes regelmæssigt. Du kan få ekstra ørepolstringer i forskellige materiale- og formudførelser hos din Sennheiser-forhandler.

Udskiftning af stetoskop-hovedtelefonens batteri

Stetoskop-hovedtelefonens genopladelige batteri BAP 800 er indbygget særligt kompakt i hovedtelefonhuset og skal ikke udskiftes eller tages ud.

Men hvis stetoskop-hovedtelefonens funktionstid reduceres kraftigt, eller hvis der vises en ladefejl ved opladning af batteriet (se side 16), kan batteriet være brugt op eller defekt og skal udskiftes.

FORSIGTIG

Fare for skader på produktet!

Under garantiperioden må batterierne udelukkende udskiftes eller fjernes af en Sennheiser servicepartner. Ellers bortfalder garantien.

- Kontakt din Sennheiser servicepartner, hvis batterierne skal udskiftes eller fjernes.

Når garantiperioden er udløbet, kan du få udskiftet eller fjernet batterierne på et kvalificeret fagværksted på en egnet måde. Der kan fås en vejledning til at udskifte eller udtage de genopladelige batterier til kvalificerede fagværksteder hos Sennheiser-servicepartneren.

Du har brug for egnet værktøj til udskiftningen. Af denne grund anbefaler vi at få batteriet udskiftet hos din Sennheiser-partner. Sennheiser-servicepartneren i dit land kan du finde på www.sennheiser.com.

Anvendelse af ekstra funktioner

De følgende ekstra funktioner er ikke nødvendige for den normale anvendelse af det trådløse hovedtelefonsystem. Men du kan udvide anvendelsesmulighederne og tilpasse nogle funktioner individuelt.

Parring af en eller flere stetoskop-hovedtelefoner med senderen

Stetoskop-hovedtelefonen og senderen i dit trådløse hovedtelefonsystem er allerede parret med hinanden i leveringstilstanden. Du skal kun udføre følgende trin, når du ønsker at parre andre stetoskop-hovedtelefoner med senderen.

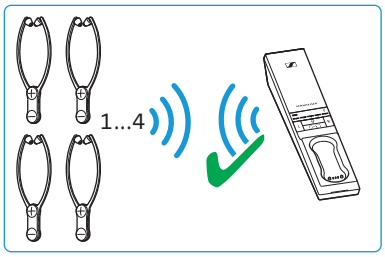

Du kan samtidigt anvende op til 4 parrede stetoskop-hovedtelefoner til lydgengivelse med din sender. Alle andre parrede og tilkoblede hovedtelefoner kan ikke forbindes med senderen

Hvis du har forbundet mere end en stetoskop-hovedtelefon med senderen, er visningen af den resterende funktionstid/opladningstilstanden og høreprofilerne frakoblet. Indstillingen af balancen og høreprofilen er heller ikke mulig. Disse funktioner kan du kun udnytte/indstille, når der er forbundet 1 stetoskop-hovedtelefon med senderen.

Mulighed A (kontaktparring)

- Læg stetoskop-hovedtelefonen i senderens ladeholder. Stetoskop-hovedtelefonen parres med senderen.

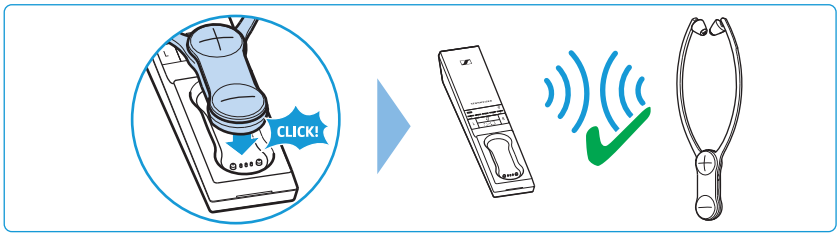

Mulighed B (parring i nærområdet)

1. Placér stetoskop-hovedtelefonen så tæt som mulig på senderen.
2. Tænd stetoskop-hovedtelefonen ved at åbne bøjlerne.
3. Tryk samtidigt på tasterne Lydstyrke **+**/**–**, og hold dem trykket ind. Så snart parringsprocessen er afsluttet, blinker lysdioden *Senderstatus* hvidt på senderen. Slip derefter tasterne.

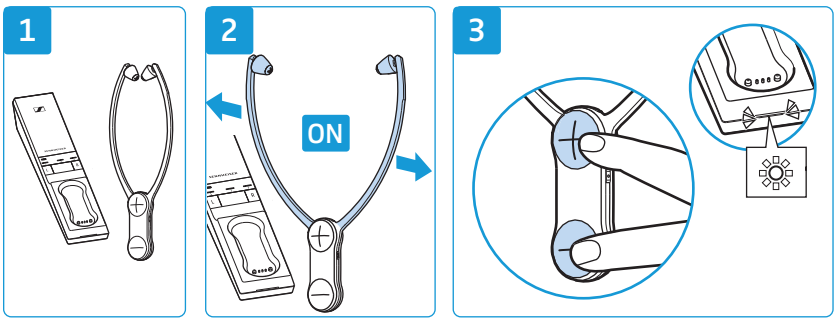

Skift mellem stereo- og mono-afspilning

Ved bestemte lydoptagelser er sprog eller lydsignaler kun optaget på en kanal (højre eller venstre stereokanal). Det kan føre til, at sprogdialoger eller enkelte musikinstrumenter mistes, især hvis du har ændret balancen.

For at undgå denne effekt kan du skifte mellem stereo- og mono-afspilning.

Indstillingen gemmes i **senderen** uafhængigt af stetoskop-hovedtelefonen, som du anvender.

Tilkobling af stereo-afspilning

- Tryk samtidigt på tasten Balance **R** (højre) og tasten *Høreprofil* på senderen i 2 sekunder.
  Bjælke 1 og lysdioden *Genopladeligt batteri* samt bjælke 5 og lysdioden *Høreprofil* lyser i 10 sekunder. Stereo-afspilningen er tilkoblet.

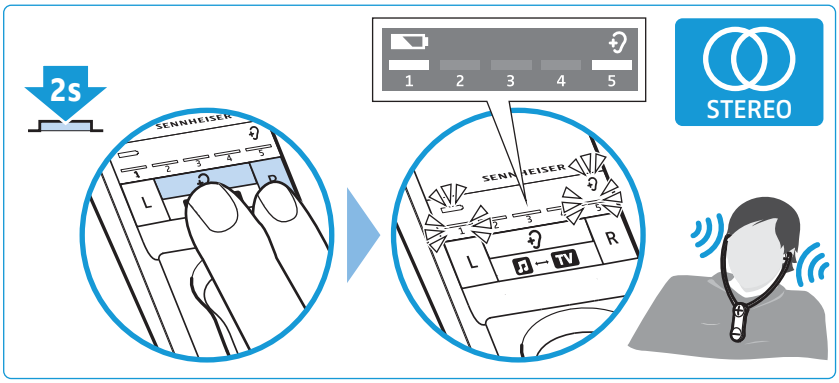

Tilkobling af mono-afspilning

- Tryk samtidigt på tasten Balance **L** (venstre) og tasten *Høreprofil* på senderen i 2 sekunder.
  Bjælkerne 2, 3 og 4 lyser i 10 sekunder. Mono-afspilningen er tilkoblet.

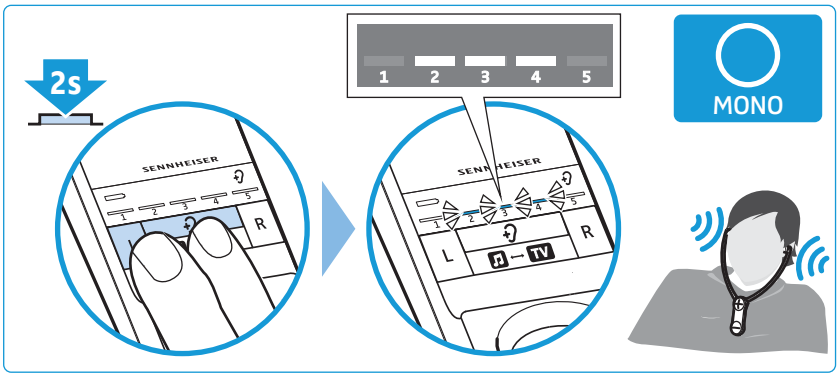

Udførelse af avancerede indstillinger

Med de udvidede indstillinger kan du tilpasse det trådløse hovedtelefonsystem individuelt og f.eks. beskytte det mod utilsigtet ændring af indstillinger.

Aktivering af beskyttet indstillingsfunktion

De udvidede indstillinger kan du ændre med en beskyttet indstillingsfunktion:

1 Afbryd senderen fra strømnettet ved at trække strømforsyningens stik ud.

2 Hold tasten *Høreprofil* trykket ind, og forbind senderen med strømnettet ved at forbinde strømforsyningens stik med tilslutningsbøsningen, der er markeret med gult på senderen.

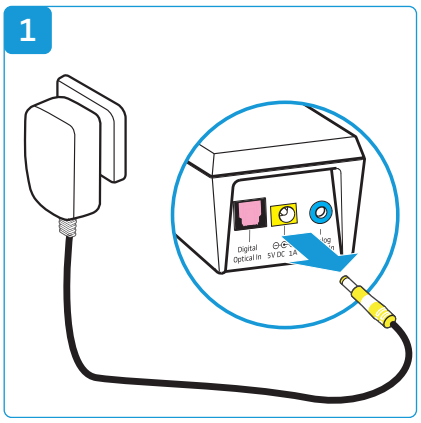

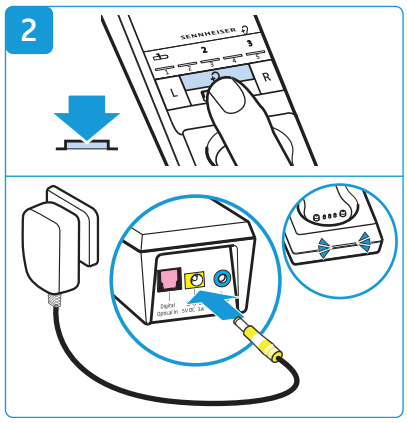

Den beskyttede indstillingsfunktion er aktiveret. Lysdioden *Senderstatus* blinker blåt. Lysdiodebjælkerne viser de aktuelle indstillinger, som de er anført i følgende kapitel:

- Visning af batteristatus (se side 35)
- Påmindelse om opladning (se side 35)
- Indstillingsbeskyttelse (se side 36)

Deaktivering af beskyttede indstillingsfunktioner og lagring af udvidede indstillinger

For at gemme de udvidede indstillinger og deaktivere den beskyttede indstillingsfunktion:

3 Afbryd senderen fra strømnettet ved at trække strømforsyningens stik ud.

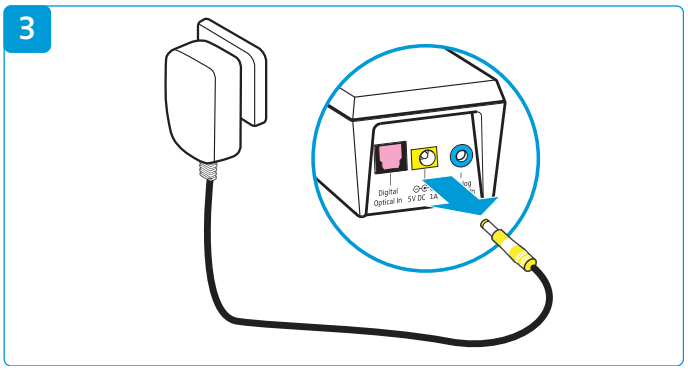

Batteristatusvisning

Indstillingen gemmes i **senderen** uafhængigt af stetoskop-hovedtelefonen, som du anvender.

For at omstille visningen:

- Kontrollér, at den beskyttede indstillingsfunktion på senderen er aktiveret (se side 34).

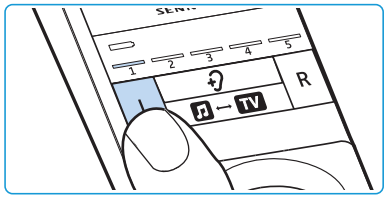

- Tryk på tasten Balance **L**.

Status og visning for lysdioden *Genopladelige batteri*	Funktion/reaktion
Lyser permanent (drift og opladning)* 1. bjælke lyser	Under opladningen vises det opnåede batteriopladningsniveau permanent. Under driften vises det resterende batteriopladningsniveau permanent.
30 sekunder tændt (for drift og opladning) 1. bjælke slukket	Under opladningen vises batteriopladningsniveau i 30 sekunder. Derefter slukker alle lysdioder. Opladningsprocessen fortsættes. Under driften vises det resterende batteriopladningsniveau i 30 sekunder. Derefter slukker visningen.

* Fabriksindstilling

- Gem indstillingen ved at afbryde senderen fra strømnettet (se side 34).

Påmindelse om opladning

Indstillingen gemmes i **senderen** uafhængigt af stetoskop-hovedtelefonen, som du anvender.

For at slå funktionen til eller fra:

- Kontrollér, at den beskyttede indstillingsfunktion på senderen er aktiveret (se side 34).

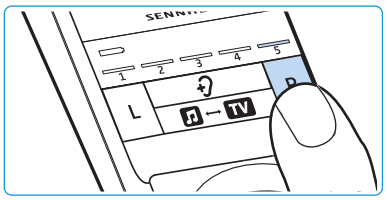

- Tryk på tasten Balance **R** på senderen.

Status for funktionen til påmindelse om opladning og visning af den	Funktion/reaktion
Slået til* 5. bjælke lyser	Når du har slukket stetoskop-hovedtelefonen, og senderen skifter til standby, minder batteristatusvisningen dig om at oplade stetoskop-hovedtelefonen i 10 minutter:
Slået fra 5. bjælke slukket	Når det trådløse hovedtelefonsystem er slået fra, forbliver alle lysdioder slukkede.

* Fabriksindstilling

- Gem indstillingen ved at afbryde senderen fra strømnettet (se side 34).

Indstillingsbeskyttelse

Med indstillingsbeskyttelsen kan du forhindre, at høreprofilen og balancen kan indstilles utilsigtet (denne beskyttelsesfunktion gemmes i **stetoskophovedtelefonen**). På senderen er skiftet mellem stereo- og mono-afspilning ikke længere muligt (denne beskyttelsesfunktion gemmes i **senderen**).

- Sørg for, at balancen og høreprofilen er indstillet korrekt for din stetoskop-hovedtelefon (se side 25 og 26), og at stereo- eller mono-afspilningen er indstillet som ønsket på senderen (se side 33).
- Kontrollér, at den beskyttede indstillingsfunktion på senderen er aktiveret (se side 34).
- Læg stetoskop-hovedtelefonen i senderens ladeholder.
- Tryk tasten Lydstyrke **+** på stetoskop-hovedtelefonen for at aktivere indstillingsbeskyttelsen.

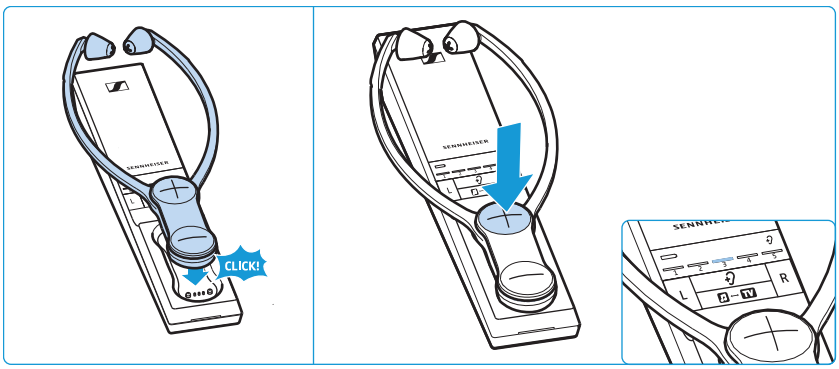

Status for indstillings-beskyttelsesfunktionen og visning af den	Funktion/reaktion
Slået til 1 2 3 4 5 3. bjælke lyser	Den indstillede høreprofil og balancen kan ikke ændres/slås fra for stetoskop-hovedtelefonen. På senderen er skiftet mellem stereo- og mono-afspilning ikke muligt.
Slået fra* 1 2 3 4 5 3. bjælke slukket	Høreprofilerne kan altid skiftes (se side 26), balancen kan ændres (se side 25), og det er muligt at skifte mellem stereo- og mono-afspilning (se side 33).

* Fabriksindstilling

- Gem indstillingen ved at afbryde senderen fra strømnettet (se side 34).

Hvis du anvender flere stetoskop-hovedtelefoner og vil beskytte indstillingerne, kan du efter hinanden lægge stetoskop-hovedtelefonerne i opladningsrummet for at aktivere indstillingsbeskyttelsen (for høreprofil, balance og stereo-/mono-afspilning).

Gendannelse af fabriksindstillinger

For at tilbagestille senderen til fabriksindstillingerne:

1 Afbryd senderen fra strømnettet ved at trække strømforsyningens stik ud.

2 Hold samtidigt tasterne **L**, **⊕** og **R** trykket ind.

3 Forbind senderen med strømnettet ved at forbinde strømforsyningens stik med tilslutningsbøsningen, der er markeret med gult på senderen, og hold de 3 taster trykket ind i mindst 3 sekunder.
Alle senderens lysdioder blinker. Senderens indstillinger tilbagestilles til fabriksindstillingerne.

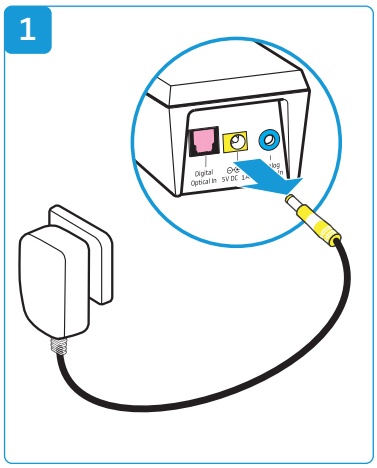

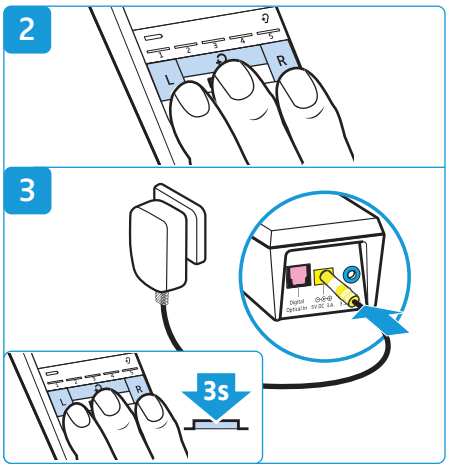

For også at tilbagestille en stetoskop-hovedtelefon til fabriksindstillingerne:

▶ Læg stetoskop-hovedtelefonen i senderens ladeholder i 5 sekunder.
Stetoskop-hovedtelefonens, herunder parringsindstillingernes, indstillinger tilbagestilles også til fabriksindstillingerne.

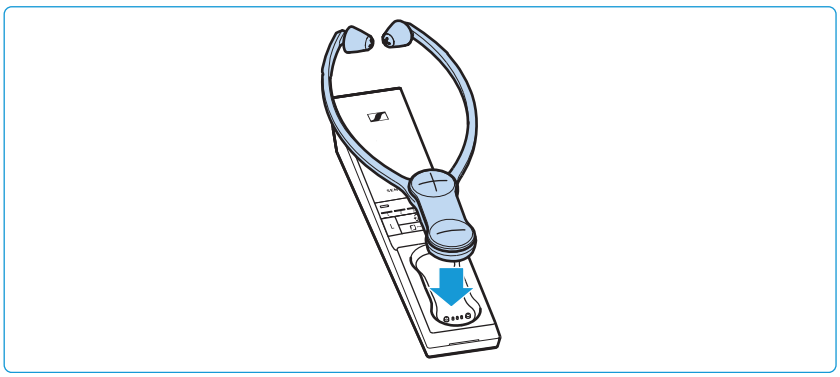

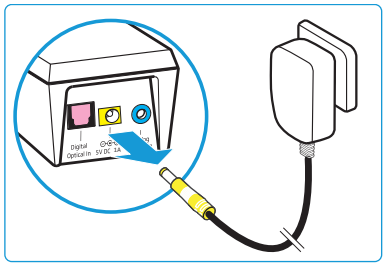

ℹ Stetoskop-hovedtelefonen kan i begyndelsen også ligge i ladeholderen for at gendanne fabriksindstillingerne for sender og stetoskop-hovedtelefon samtidigt.

▶ Afbryd senderen fra strømnettet ved at trække strømforsyningens stik ud.
Fabriksindstillingerne er gendannet, og du kan anvende det trådløse hovedtelefonsystem igen.

Opladning af batteri med ladeadapteren MCA 800

Hvis du har erhvervet en ekstra stetoskop-hovedtelefon og/eller en ekstra ladeadapter MCA 800, kan ud også oplade stetoskop-hovedtelefonen med ladeadapteren.

ADVARSEL

Forstyrrelser på grund af magnetfelter!

Ladeadapteren MCA 800 frembringer kraftigere permanente magnetfelter, der kan medføre fejl på pacemakere, implanterede defibrillatorer (ICDer) og andre implantater.

▶ Anvend ikke ladeadapteren MCA 800, hvis du har en pacemaker, en implanteret defibrillator eller et andet implantat.

1. Vælg den passende landeadapter, og skub den på netdelen, indtil det kan høres, at den går i indgreb.
2. Forbind strømforsyningens stik med tilslutningsbøsningen på ladeadapteren MCA 800.
3. Sæt strømforsyningen i stikkontakten.
4. Forbind ladeadapteren med ladekontakterne på stetoskop-hovedtelefonen. Ladeadapteren rykkes magnetisk til den rigtige position.
   Batteriet oplades. På ladeadapteren lyser lysdioden rødt. Lysdioden lyser grønt, når batteriet er ladet helt op

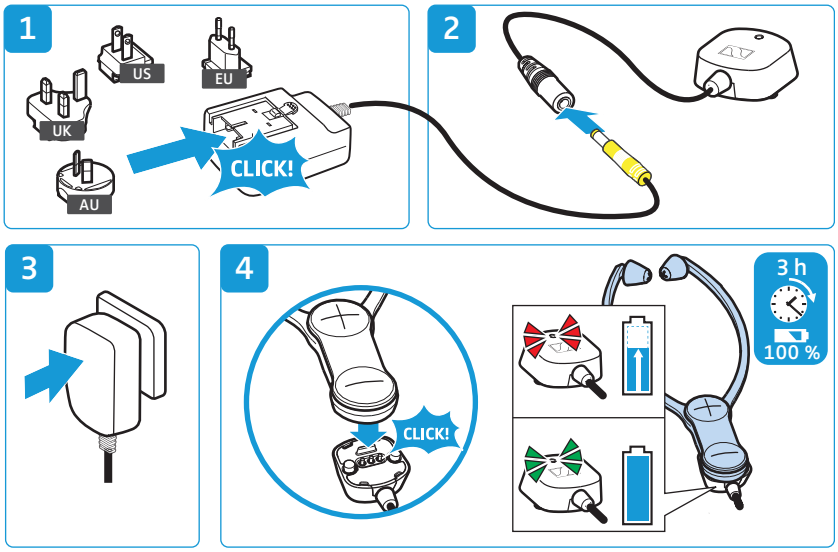

Du kan også anvende stetoskop-hovedtelefonen under opladningen. Men vær opmærksom på, at modtageren kan opvarmes lidt under opladningen. På senderen vises det opnåede opladningsniveau for batteriet (se side 16).

Når lysdioden blinker rødt-grønt på ladeadapteren, er der forekommet en lade-/batterifejl. Fjern i dette tilfælde ladeadapteren fra stetoskop-hovedtelefonen. Yderligere informationer det genopladelige batteri findes på side 31.

I tilfælde af problemer

Problem	Mulig årsag	Mulig afhjælpning	Side
Senderen tændes ikke	Ingen nettilslutning	Kontrollér strømforsyningens tilslutninger.	15
Stetoskop-hovedtelefonen kan ikke tændes	Batteriet er afladet	Oplad batteriet.	16
	Batteriet er dybafladet	Oplad batteriet i flere timer. Ved et dybafladet batteri starter opladnings-processen evt. først efter en vis tid (op til 1 time).	
Ingen lyd	Ingen nettilslutning	Kontrollér strømforsyningens tilslutninger.	15
	Lydstikket er ikke sat rigtigt i	Kontrollér stikforbindelsen.	11
	Lydkilden er slukket	Tænd lydkilden.	–
	Forkert lydkilde valgt	Skift lydkilden.	22
	Den analoge lydkildes lydstyrke er indstillet på minimum, eller lyden af frakoblet	Forøg den analoge lydkildes lydstyrke til mindst en middel værdi/deaktivér frakoblingen af lyden på lydkilden.	–
	Audiokablet er defekt	Udskift audiokablet.	–
	Stetoskop-hovedtelefonen er ikke parret rigtigt med senderen (f.eks. ekstra stetoskop-hovedtelefoner/ modtagere)	Par stetoskop-hovedtelefonen og sen-deren igen.	32
Ingen lyd ved digital lydkilde	Analog audioindgang valgt	Skift lydkilden.	22
	Den digitale lydkilde sender signa-ler i et lydformat, som ikke under-støttes. Lysdioden *Senderstatus* blinker hvidt-blåt.	Indstil din lydkildes lydformat på »PCM« med en skanderingsrate på maks. 96 kHz (se betjeningsvejledning-gen til lydkilden).	–
Lyden forsvinder af og til, evt. hører du 5 lyd-signaler i hoved-telefonen	Stetoskop-hovedtelefonen befinder sig uden for senderens rækkevidde	Reducér afstanden mellem stetoskop-hovedtelefon og sender.	–
	Signalet af afskærmet	Fjern forhindringer mellem sender og stetoskop-hovedtelefon.	–
	Forstyrrende enheder (f.eks. WLAN-router, Bluetooth-apparater eller mikrobølgeovne) i omgivel-serne	Ændr senderens opstillingssted eller hovedtelefonernes position.	10
		Opstil senderen min. 50 cm fra andre trådløse enheder.	
Lyd for svag	Lydstyrken på stetoskop-hoved-telefonen er indstillet for svagt.	Forøg lydstyrken på stetoskop-hovedtelefonen.	24
	Den analoge audiokildes lydstyrke er indstillet for svagt.	Forøg den analoge lydkildes lydstyrke til mindst en middel værdi (ca. 1 V_{eff}).	–
Lyd kun på en side	Balance er ikke indstillet korrekt	Indstil balancen.	25
	Audiokablet er ikke tilsluttet rigtigt	Kontrollér stikforbindelsen.	11
	Tv'et har kun en mono-hoved-telefonudgang	Anvend en adapter fra mono- til stereo-jackstik til tilslutningen af senderen.	–

Problem	Mulig årsag	Mulig afhjælpning	Side
Lyden lyder meget lidt rumlig	Mono-afspilning slået til	Aktivér stereo-afspilningen.	33
Lyden er forvrænget	Audiokabel defekt	Udskift audiokablet.	–
	Lydkildens signal er forvrænget	Reducér lydkildens lydstyrke.	–
	Lydstyrken på stetoskop-hovedtelefonen er indstillet for kraftigt.	Reducér lydstyrken på stetoskop-hovedtelefonen.	24
Der forekommer ekkoer ved anvendelse med et tv	På nogle tv'er kan der indstilles en forsinkelse eller latens for den digitale audioudgangs signal.	Kontrollér audioudgangsindstillingerne på dit tv, og indstil latensen på »0«.	–
Batteristatus- og opladningsvisningen slukker	Batteristatusvisningen er indstillet, så den slukker efter 30 sekunder.	Tænd batteristatusvisningen, så den kan ses permanent.	35
	Der er aktuelt forbundet mere end 1 stetoskop-hovedtelefon med senderen	Funktionen er kun mulig, når der er forbundet 1 stetoskop-hovedtelefon/modtager med senderen.	–
2 lydsignaler under driften	Batteriet er næsten afladet	Oplad batteriet.	16
Funktionstiden reduceres	Batteriet er brugt op	Lad en autoriseret Sennheiser service-partner udskifte batteriet.	31
Høreprofilen, balancen eller stereo/mono-afspilningen kan ikke tilkobles eller ændres	Indstillingsbeskyttelsen er aktiveret	Deaktivér indstillingsbeskyttelsen (for høreprofil, balance og stereo/mono-afspilning).	36
	Der er aktuelt forbundet mere end 1 stetoskophoved-telefon/modtager med senderen	Funktionen er kun mulig, når der er forbundet 1 stetoskop-hovedtelefon/modtager med senderen.	–
Stetoskop-hovedtelefonen forbindes ikke med senderen	Stetoskop-hovedtelefonen er ikke parret med senderen	Par stetoskop-hovedtelefonen med senderen.	32
	Afstanden til senderen er for stor	Reducér afstanden mellem stetoskop-hovedtelefon og sender.	–
	Der er aktuelt forbundet 4 stetoskop-hovedtelefoner med senderen	Der kan maksimal anvendes 4 stetoskop-hovedtelefoner samtidigt med senderen ved lydgengivelse.	–

Hvis der forekommer problemer med dit produkt, der ikke står i tabellen, eller problemerne ikke kan udbedres med løsningsforslagene, der er anført i tabellen, skal du gå til Set 880-produktsiden på www.sennheiser.com. Dér findes der en aktuel liste med hyppigt stillede spørgsmål (FAQ).

Du kan også kontakte din Sennheiser-forhandler, hvis du har brug for hjælp. Sennheiser-forhandleren i dit land kan du finde på www.sennheiser.com.

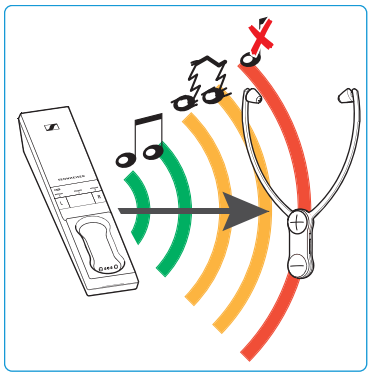

Hvis du forlader senderens rækkevidde

Senderens rækkevidde afhænger af de omgivende betingelser, f.eks. hvor tykke væggene er og hvad de består af. Hvis du forlader senderens rækkevidde med stetoskop-hovedtelefonen, svigter lyder først af og til, før forbindelsen afbrydes endegyldigt. Du hører advarselstoner i stetoskop-hovedtelefonen.

Hvis du vender tilbage til senderens rækkevidde inden for 5 minutter, gendannes forbindelsen automatisk.

Hvis du opholder dig uden for senderens rækkevidde i mere end 5 minutter, slukkes stetoskop-hovedtelefonen automatisk.

Tekniske data

System Set 880

Bærefrekvens	2,4 til 2,4835 GHz
Modulationstype	8-FSK digital
Støjspændingsafstand	Analog indgang: Typ. 83 dBA ved 1 V_{eff} Digital indgang: > 90 dBA
HF-udgangseffekt	Maks. 10 dBm
Latenstid	< 65 ms
Rækkevidde	Op til 70 m (ved visuel forbindelse)
Stetoskop-hovedtelefoner, der kan være forbundet samtidigt med senderen	4
Temperaturområde	Drift: +5 °C til +40 °C Opbevaring: –25 °C til +70 °C
Relativ luftfugtighed (ikke kondenserende)	Drift: 10 til 80 % Opbevaring: 10 til 90 %

Stetoskophovedtelefon RR 800

Type	In-ear-hovedtelefoner, lukkede
Omformersystem	Dynamisk, neodymmagneter
Ørepolstringsmateriale	Silicone
Sendeområde	15 Hz til 16 kHz
Lydtrykniveau	125 dB ved 1 kHz, 3 % klirfaktor
Klirfaktor	< 0,5 % ved 1 kHz, 100 dB SPL
Funktionstid	Op til 18 timer
Opladningstid for batteriet	Op til 3 timer
Spændingsforsyning	Indbygget litium-polymer-batteri BAP 800, 3,7 V, 350 mAh
Vægt (med batteri)	Ca. 61 g
Dimensioner (slukket, B x H x D)	Ca. 102 mm x 265 mm x 23 mm
Maksimal værdi for det statiske magnetfelt på overfladen	1,15 mT

Sender TR 880

Tilslutninger	Digital indgang: optisk Understøttede dataflows: PCM, 32 - 96 kHz/16 - 24 bit Analog indgang: 3,5 mm-stereo-jackstik Indgangsspændingsområde: 0,15 til 4,0 V_{pk}
Spændingsforsyning	5 V ⎓, 1 A

Effektoptagelse	Drift: typ. 1 W Standby: ≤ 0,5 W (uden opladnings-proces)
Dimensioner (B x H x D)	Ca. 50 mm x 42 mm x 270 mm

Strømforsyning NT 5-10AW

Nominel indgangsspænding/-strøm	100 – 240 V~/300 mA
Netfrekvens	50 – 60 Hz
Nominel udgangsspænding	5 V ⎓
Nominel udgangsstrøm	1 A
Temperaturområde	Drift: 0 °C til +40 °C Opbevaring: –25 °C til +70 °C
Relativ luftfugtighed (ikke kondenserende)	Drift: 10 til 80 % Opbevaring: 10 til 90 %

Ladeadapter MCA 800

Maksimal værdi for det statiske magnetfelt på overfladen	22 mT

Høreprofil 1-5

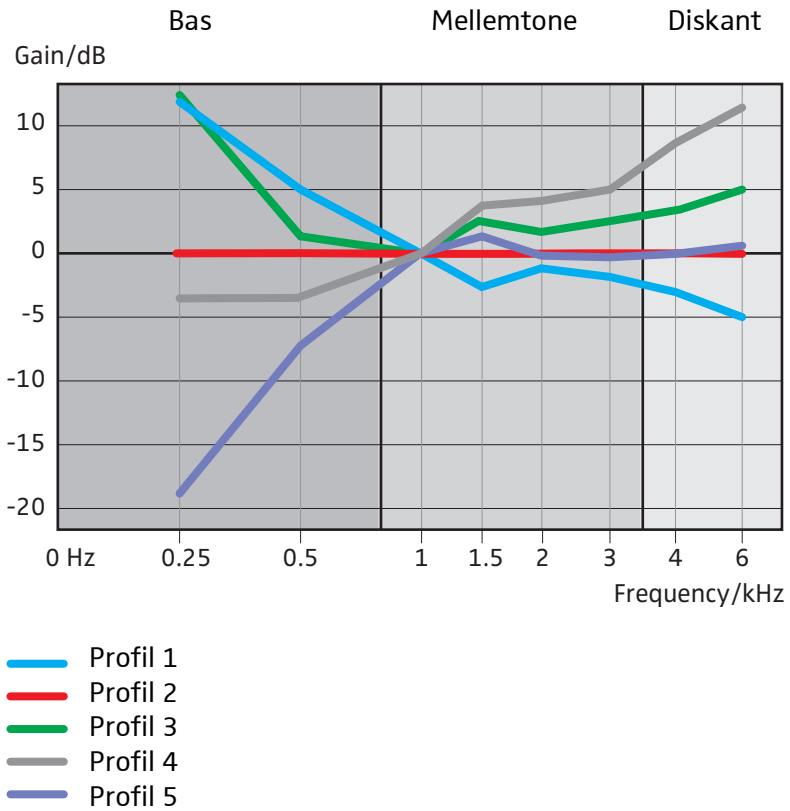

Producenterklæringer

Garanti

Sennheiser electronic GmbH & Co. KG yder 24 måneders garanti på dette produkt.

De gældende garantibetingelser findes på internetadressen www.sennheiser.com eller de kan fås hos din Sennheiser-forhandler.

I overensstemmelse med følgende direktiver

EU-overensstemmelseserklæring

- ErP-direktiv (2009/125/EF)
- RoHS-direktiv (2011/65/EU)

Hermed erklærer Sennheiser electronic GmbH & Co. KG, at radioudstyrstypen TR 880, RR 800 opfylder radioudstyrsdirektivet 2014/53/EU.

EU-overensstemmelseserklæringens fuldstændige tekst findes på følgende internetadresse:
www.sennheiser.com/download.

Henvisninger vedr. bortskaffelse

- WEEE-direktiv (2012/19/EU)
- Batteridirektiv (2006/66/EF og 2013/56/EU)

Symbolet med den overstregede skraldespand på hjul på produktet, batteriet/det genopladelige batteri og/eller emballagen gør opmærksom på, at disse produkter ikke må bortskaffes med det normale husholdningsaffald efter afslutningen af sin levetid men skal bortskaffes separat i overensstemmelse med forskrifterne. Overhold de gældende lovmæssige forskrifter i dit land angående affaldssortering med henblik på emballagerne.

Yderligere informationer om genanvendelse af disse produkter kan fås på kommunekontoret, de kommunale genbrugsstationer eller hos din Sennheiser-partner.

Den separate indsamling af udtjent el- og elektronikudstyr, batterier/genopladelige batterier og emballager har til formål at fremme genanvendelsen og/eller genvindingen og undgå negative følger, f.eks. som følge af potentielt indeholdte skadelige stoffer. Hermed yder du et vigtigt bidrag til at beskytte miljøet og sundheden.

Varemærke

Sennheiser er et registreret varemærke tilhørende Sennheiser electronic GmbH & Co. KG.

Andre produkt- og firmanavne, der er nævnt i denne betjeningsvejledning, kan være varemærker eller registrerede varemærker tilhørende deres respektive ejere.

Sennheiser electronic GmbH & Co. KG
Am Labor 1, 30900 Wedemark, Germany
www.sennheiser.com

Publ. 11/18, 570716/A03